

**Σχολικό Έτος
2024-2025**

Εσωτερικός Κανονισμός Λειτουργίας Σχολικής Μονάδας

1ου ΓΥΜΝΑΣΙΟΥ ΑΡΤΕΜΙΔΟΣ

ΤΑΥΤΟΤΗΤΑ ΤΟΥ ΣΧΟΛΕΙΟΥ		
 1^ο ΓΥΜΝΑΣΙΟ ΑΡΤΕΜΙΔΟΣ.	Διεύθυνση: ΔΔΕ Ανατολικής Αττικής	
	Κωδικός Σχολείου (ΥΠΑΙΘΑ)	... 0502101.....

ΣΤΟΙΧΕΙΑ			
Έδρα του Σχολείου		Ανδρέα Παπανδρέου & Ανθέων, Αρτέμιδα, Τ.Κ.: 190 16	
Τηλέφωνο	2294085777 2294085010	Fax	
e-mail	mail@gym- artem.att.sch.gr	Ιστοσελίδα	http://gym-artem.att.sch.gr
Διευθυντής Σχολικής Μονάδας		Δρ. Σοφία Φαρμάκη	
Υποδιευθυντές Α & Β		1. Λεβέντη Ανθούλα ΠΕ80 2.	
Πρόεδρος Συλλόγου Γονέων / Κηδεμόνων			
Προεδρείο δεκαπενταμελούς μαθητικού συμβουλίου		Τοπούζι Κωνσταντίν	
Εκπρόσωπος του Δήμου		Ευάγγελος Τσέπας	

ΠΕΡΙΕΧΟΜΕΝΑ

Εισαγωγή

Σύνταξη, έγκριση και τήρηση του Κανονισμού

1. Βασικές αρχές και στόχοι του Εσωτερικού Κανονισμού Λειτουργίας

2. Λειτουργία του Σχολείου

I. Διδακτικό ωράριο

II. Προσέλευση στο σχολείο

III. Παραμονή στο σχολείο

IV. Αποχώρηση από το σχολείο

V. Ωρολόγιο Πρόγραμμα του Σχολείου

VI. Απουσίες μαθητών

VII. Διαδικασίες ενημέρωσης μαθητών, γονέων και κηδεμόνων

3. Σχολική και Κοινωνική Ζωή

I. Φοίτηση

II. Σχολικοί χώροι

III. Διάλειμμα

IV. Εμφάνιση

V. Συμπεριφορά - Δικαιώματα – Υποχρεώσεις

Ο/η Διευθυντής/τρια

Οι εκπαιδευτικοί

Οι μαθητές/μαθήτριες

VI. Χρήση κινητών τηλεφώνων-κάπνισμα

VII. Παιδαγωγικός έλεγχος- Πρόληψη φαινομένων Βίας και Σχολικού εκφοβισμού

VIII. Σχολικές Δραστηριότητες

IX. Εύρυθμη λειτουργία σχολικής μονάδας

X. Άλλα θέματα

4. Επικοινωνία και Συνεργασία Γονέων/Κηδεμόνων-Σχολείου

I. Σημασία της επικοινωνίας και της συνεργασίας Σχολείου-οικογένειας

II. Σύλλογος Γονέων και Κηδεμόνων

III. Σχολικό Συμβούλιο

IV. Η σημασία της σύμπραξης όλων

5. Πολιτική του Σχολείου για την προστασία από πιθανούς κινδύνους

I. Αντιμετώπιση έκτακτων αναγκών

II. Χώρος συγκέντρωσης σε περίπτωση ανάγκης

III. Ειδικό σχέδιο αποχώρησης λόγω έκτακτων συνθηκών

6. Εσωτερικός Κανονισμός Λειτουργίας- Διαδικασίες διασφάλισης της εφαρμογής του

Πηγές

Εσωτερικός Κανονισμός Λειτουργίας

Εισαγωγή

Ο Εσωτερικός Κανονισμός Λειτουργίας του Σχολείου (άρθρο 37, Ν.4692/2020 και άρθρο ΜΟΝΟ, ΦΕΚ 5387/2024) βασίζεται σε όσα προβλέπονται από την πολιτεία για την εκπαίδευση και τη λειτουργία των δημόσιων και ιδιωτικών Σχολείων σύμφωνα με τις αποδεκτές παιδαγωγικές αρχές, λαμβάνοντας υπόψη τις ιδιαίτερες συνθήκες λειτουργίας του Σχολείου και τα χαρακτηριστικά της τοπικής σχολικής και ευρύτερης κοινότητας.

Η συμμετοχή οποιουδήποτε ατόμου στη σχολική ζωή σημαίνει αυτόματα την ανεπιφύλακτη αποδοχή και σχολαστική τήρηση του σχολικού κανονισμού, στο σύνολό του.

Σύνταξη, έγκριση και τήρηση του Κανονισμού

Ο Εσωτερικός Κανονισμός Λειτουργίας συντάχθηκε ύστερα από εισήγηση του Διευθυντή/της Διευθύντριας του Σχολείου, με τη συμμετοχή όλων των μελών του Συλλόγου Διδασκόντων/ουσών, των μελών του Διοικητικού Συμβουλίου του Συλλόγου Γονέων και Κηδεμόνων, του προεδρείου του δεκαπενταμελούς μαθητικού συμβουλίου του Σχολείου και του εκπροσώπου του Δήμου/της κοινότητας. Επιπλέον, έχει εγκριθεί από τον Σύμβουλο Εκπαίδευσης, που έχει την παιδαγωγική ευθύνη του Σχολείου μας, καθώς και από τον/την Διευθυντή/ρια Εκπαίδευσης (άρθρο 37, Ν.4692/2020 και άρθρο ΜΟΝΟ, ΦΕΚ 5387/2024).

Ο Εσωτερικός Κανονισμός Λειτουργίας, με την έναρξη του σχολικού έτους, κοινοποιείται σε όλους τους γονείς/κηδεμόνες και αναρτάται στον ιστότοπο του Σχολείου. Μια συνοπτική μορφή του διανέμεται και συζητείται διεξοδικά με όλους/ες τους/τις μαθητές/ριες του Σχολείου.

Η ακριβής τήρησή του αποτελεί ευθύνη και υποχρέωση της διεύθυνσης του Σχολείου, των εκπαιδευτικών, των μαθητών/τριών και των γονέων/ κηδεμόνων.

Ο Κανονισμός επικαιροποιείται σε τακτά χρονικά διαστήματα, μέσω της προβλεπόμενης από τον νόμο συμμετοχικής διαδικασίας όλων των μελών της σχολικής κοινότητας, έτσι ώστε να συμπεριλαμβάνει νέες νομοθετικές ρυθμίσεις, να ανταποκρίνεται στις αλλαγές των συνθηκών λειτουργίας του Σχολείου και τις, κατά καιρούς, αποφάσεις των αρμόδιων συλλογικών οργάνων του.

1. Βασικές αρχές και στόχοι του Εσωτερικού Κανονισμού Λειτουργίας

Το Σχολείο αποτελεί μια δημοκρατικά οργανωμένη κοινότητα που διασφαλίζει τη συνεργασία των μελών του χωρίς εντάσεις και συγκρούσεις αλλά με αμοιβαίο σεβασμό και αποδοχή της προσωπικότητας κάθε μέλους της σχολικής κοινότητας.

Ο Κανονισμός, περιλαμβάνει όρους και κανόνες, κατανομή αρμοδιοτήτων και ευθυνών, δικαιωμάτων και υποχρεώσεων, για όλα τα μέλη της σχολικής κοινότητας, οι οποίοι αφενός εμπεδώνουν τη δημοκρατική λειτουργία του σχολείου και αφετέρου διαμορφώνουν ένα παιδαγωγικό και διδακτικό κλίμα που διευκολύνει την απρόσκοπτη, μεθοδική και αποτελεσματική λειτουργία του.

Μέσω των συμφωνημένων όρων και κανόνων του Κανονισμού του Σχολείου επιδιώκεται:

- Η εξασφάλιση της σωματικής και συναισθηματικής ασφάλειας όλων των μελών της σχολικής κοινότητας. Η διαμόρφωση προσωπικοτήτων που λειτουργούν υπεύθυνα, σέβονται τις ελευθερίες των άλλων και συνεργάζονται αρμονικά μεταξύ τους.

- Η θεμελίωση ενός πλαισίου που υποστηρίζει το εκπαιδευτικό έργο και την απρόσκοπτη συμμετοχή όλων στην εκπαιδευτική διαδικασία.
- Η διαμόρφωση κλίματος που στηρίζει την ολόπλευρη ανάπτυξη της προσωπικότητας του/της κάθε μαθητή/ριας, αλλά και όλων των μελών της σχολικής κοινότητας.
- Η δημιουργία εύρυθμων, ευχάριστων και αποδοτικών, συνθηκών διδασκαλίας, μάθησης και εργασίας.

2. Λειτουργία του Σχολείου

I. Διδακτικό ωράριο

Η έναρξη, η λήξη, η διάρκεια μαθημάτων του υποχρεωτικού προγράμματος και τα διαλείμματα καθορίζονται από σχετική απόφαση του ΥΠΑΙΘΑ και ανακοινώνεται στην ιστοσελίδα του Σχολείου. Το διδακτικό έτος ορίζεται από την 1η Σεπτεμβρίου κάθε έτους και λήγει την 30^η Ιουνίου του επόμενου έτους.

II. Προσέλευση στο σχολείο

Οι μαθητές προσέρχονται στο σχολείο πριν από την έναρξη των μαθημάτων.

Μετά την πρωινή συγκέντρωση η εξώπορτα του σχολείου κλείνει. Όσοι προσέρχονται με καθυστέρηση, για να μην δημιουργείται αναστάτωση στη διδακτική/μαθησιακή διαδικασία, παραμένουν σε κατάλληλο χώρο του Σχολείου υπό την εποπτεία εκπαιδευτικού και εισέρχονται στην τάξη τους μετά την ολοκλήρωση της τρέχουσας διδακτικής ώρας.

III. Παραμονή στο σχολείο

Οι μαθητές πρέπει να εισέρχονται στην τάξη αμέσως μόλις χτυπήσει το κουδούνι.

Εφόσον εισέλθει ο/η διδάσκων/ουσα στην αίθουσα διδασκαλίας, δεν επιτρέπεται η είσοδος σε κανέναν/καμιά μαθητή/τρια. Η καθυστερημένη προσέλευση μαθητή/τριας μετά την είσοδο του/της εκπαιδευτικού εντός της αίθουσας θεωρείται απουσία (ΦΕΚ, 5130, άρθρο 20, παράγρ. 7)

Οι θέσεις των μαθητών/τριών μέσα στην αίθουσα διδασκαλίας καθορίζονται σε συνεργασία με τον υπεύθυνο/η καθηγητή/τρια του τμήματος. Αλλαγή θέσης επιτρέπεται μετά από συνεννόηση με τον/ τη διδάσκοντα/ουσα καθηγητή/τρια.

Κατά τη διάρκεια των μαθημάτων κανένας/ καμιά μαθητής/τρια δεν επιτρέπεται να απουσιάζει αδικαιολόγητα από την αίθουσα διδασκαλίας.

Δεν επιτρέπεται η κατανάλωση φαγητού, καφέ και αναψυκτικού στην αίθουσα διδασκαλίας.

IV. Αποχώρηση από το σχολείο

Οι μαθητές/ριες σε καμία περίπτωση δεν φεύγουν από το Σχολείο πριν τη λήξη των μαθημάτων χωρίς άδεια. Αν παρουσιαστεί ανάγκη έκτακτης αποχώρησης κατά τη διάρκεια του σχολικού ωραρίου (π.χ. ασθένεια), ενημερώνεται ο γονέας/κηδεμόνας για να προσέλθει στο Σχολείο και να παραλάβει το παιδί του, συμπληρώνοντας το σχετικό έντυπο.

Τέλος, εάν κάποιος γονέας/κηδεμόνας χρειαστεί, για ειδικό λόγο να πάρει το παιδί του πριν τη λήξη των μαθημάτων, χρειάζεται να ενημερώσει τη Διεύθυνση του Σχολείου.

V. Ωρολόγιο Πρόγραμμα του Σχολείου

Το Σχολείο μας εφαρμόζει το Ωρολόγιο Πρόγραμμα, όπως αυτό ορίζεται από τις εγκυκλίους του ΥΠΑΙΘΑ. Οι γονείς/κηδεμόνες ενημερώνονται έγκαιρα για προγραμματισμένες ή έκτακτες (γνωστές

όμως εκ των προτέρων) αλλαγές που προκύπτουν στο Ωρολόγιο Πρόγραμμα, κατά της διάρκειας του σχολικού έτους, όπως επίσης και αλλαγές που σχετίζονται με αλλαγή διδασκόντων/ουσών ως προς τα γνωστικά αντικείμενα.

VI. Απουσίες μαθητών

Για την τακτική παρακολούθηση της φοίτησης των μαθητών/ριών ευθύνονται εξ ολοκλήρου οι κηδεμόνες τους. Οι γονείς/κηδεμόνες οφείλουν να ενημερώνουν το Σχολείο για την απουσία των παιδιών τους. Σύμφωνα με το ΦΕΚ 5130, άρθρο 20:

- Η φοίτηση χαρακτηρίζεται επαρκής ή ανεπαρκής με βάση το γενικό σύνολο των απουσιών που σημειώθηκαν κατά τη διάρκεια του διδακτικού έτους, σύμφωνα με τα οριζόμενα στο άρθρο 25.
- Οι απουσίες αριθμούνται ανά μία (1) για κάθε διδακτική ώρα υπό την επιφύλαξη της παρ. 7 του παρόντος.
- Απουσία μαθητή/τριας από πολιτιστικές ή αθλητικές εκδηλώσεις που πραγματοποιούνται στο πλαίσιο του ωρολογίου προγράμματος του σχολείου θεωρείται αδικαιολόγητη απουσία από όσες διδακτικές ώρες προβλέπει το ωρολόγιο πρόγραμμα την ημέρα της πραγματοποίησής τους.
- Απουσία μαθητή/τριας από εορταστικές επετειακές εκδηλώσεις του σχολείου θεωρείται αδικαιολόγητη απουσία από όσες διδακτικές ώρες προβλέπει το ωρολόγιο πρόγραμμα την ημέρα της πραγματοποίησής τους.
- Απουσία μαθητή/τριας από περίπατο χωρίς χρήση μεταφορικού μέσου θεωρείται απουσία από όλα τα ωριαία μαθήματα που προβλέπει το ωρολόγιο πρόγραμμα την ημέρα της πραγματοποίησής του. Σε περίπτωση που, κατά την πλήρως αιτιολογημένη κρίση του Συλλόγου Διδασκόντων/ουσών, η συμμετοχή του/της μαθητή/τριας στον περίπατο ήταν εκ των πραγμάτων αδύνατη, οι απουσίες αυτές δεν λαμβάνονται υπόψη στον χαρακτηρισμό φοίτησης. Στις εκδρομές στις οποίες δεν συμμετέχουν οι μαθητές/τριες χωρίς όμως να παραμένουν στο σχολείο προκειμένου να παρακολουθήσουν ειδικά διαμορφωμένο ωρολόγιο πρόγραμμα ή δεν συμμετέχουν σε σχολικές δραστηριότητες με απόφαση του Συλλόγου Διδασκόντων/ουσών, σύμφωνα με τα προβλεπόμενα στην οικεία υπουργική απόφαση, οι απουσίες καταχωρίζονται ως αδικαιολόγητες απουσίες (ΦΕΚ 5435/27.9.2024, Τροποποίηση του ΦΕΚ 5130/10.9.2024).
- Η καθυστερημένη προσέλευση μαθητή/τριας μετά την είσοδο του/της εκπαιδευτικού εντός της αίθουσας θεωρείται απουσία.

VII. Διαδικασίες ενημέρωσης μαθητών, γονέων και κηδεμόνων

Για την τακτική παρακολούθηση της φοίτησης των μαθητών/τριών (ΦΕΚ 5130, άρθρο 26), ευθύνονται εξ ολοκλήρου οι γονείς/ κηδεμόνες τους, καθώς και εκείνος/η που ασκεί την επιμέλειά τους. Ο/Η υπεύθυνος/η καθηγητής/τρια κάθε τμήματος, αφού ενημερώσει τον/τη

Διευθυντή/ντρια του σχολείου ότι ο/η μαθητής/τρια συμπλήρωσε ήδη είκοσι πέντε(25) απουσίες δικαιολογημένες ή αδικαιολόγητες, είναι υποχρεωμένος/η να ενημερώσει τους γονείς/κηδεμόνες/τον-την ασκούντα-ούσα την επιμέλειά του/της μαθητή/τριας άμεσα και να πληροφορηθεί τους λόγους απουσίας του/της με κάθε πρόσφορο μέσο, όπως με τηλεφώνημα, με μήνυμα ηλεκτρονικού ταχυδρομείου που αποστέλλεται από την ηλεκτρονική διεύθυνση του σχολείου προς την ηλεκτρονική διεύθυνση που έχουν δηλώσει οι γονείς/κηδεμόνες/ο-η ασκών-ούσα την επιμέλεια στο σχολείο στη σχετική υπεύθυνη δήλωσή τους, ή με μήνυμα στο κινητό τηλέφωνο των γονέων/κηδεμόνων/του- της ασκούντος/ ούσας την επιμέλεια (SMS), ή με επιστολή. Αν ο/η μαθητής/τρια έχει απουσιάσει τρεις (3) συνεχόμενες ημέρες ο/η εκπαιδευτικός που είναι υπεύθυνος/η του τμήματος επικοινωνεί άμεσα με τους γονείς/κηδεμόνες/τον-την ασκών-ασκούσα την επιμέλεια του/της μαθητή/τριας (με ηλεκτρονικό ταχυδρομείο, SMS ή με επιστολή), πληροφορείται τον λόγο των απουσιών και ενημερώνει τον/τη Διευθυντή/ντρια του σχολείου. Μετά την πρώτη ενημέρωση των γονέων/κηδεμόνων/ του-της ασκούντος/ούσας, σύμφωνα με τα παραπάνω, ο/η εκπαιδευτικός τους ενημερώνει τις πρώτες πέντε (5) εργάσιμες ημέρες κάθε μήνα, εφόσον υπάρχει μεταβολή στον συνολικό αριθμό απουσιών. Οι γονείς/κηδεμόνες/ο-η ασκών/ούσα την επιμέλεια ενημερώνεται και για κάθε άλλο θέμα που αφορά τη σχολική κατάσταση του/της μαθητή/τριας. Αν η επικοινωνία με τους γονείς/ κηδεμόνες/τον-την ασκούντα-ούσα την επιμέλεια δεν είναι εφικτή ή αν οι ως άνω αρνηθούν την επικοινωνία ή εάν για οποιονδήποτε άλλο λόγο είναι απαραίτητο, ενημερώνεται ο/η Διευθυντής/ντρια του σχολείου και συγκαλείται το Συμβούλιο του Τμήματος για να εξετάσει την αναγκαιότητα χρήσης ενεργειών παιδαγωγικού χαρακτήρα, όπως ενδεικτικά την προσφυγή σε υποστηρικτικές εκπαιδευτικές δομές ή κοινωνικές υπηρεσίες, καθώς και να εξετάσει την αναγκαιότητα ενημέρωσης αστυνομικών ή άλλων αρχών για την εφαρμογή της παρ. 3 του άρθρου 2 του ν. 1566/1985 (Α' 136).

2. Ο γονέας/κηδεμόνας/ο-η ασκών-ούσα την επιμέλεια κάθε μαθητή/τριας που απουσίασε για λόγους υγείας από το Σχολείο περισσότερο από δύο (2) ημέρες, είναι υποχρεωμένος/η να προσκομίσει ο/η ίδιος/α, ή να αποστείλει ηλεκτρονικά το αργότερο μέχρι και τη δέκατη (10) εργάσιμη ημέρα από την επιστροφή του/της μαθητή/τριας στο Σχολείο, βεβαίωση δημόσιου ή ιδιωτικού νοσηλευτικού ιδρύματος ή οποιουδήποτε ιδιώτη γιατρού, που να πιστοποιεί το είδος και τη διάρκεια της ασθένειας. Η βεβαίωση αυτή μπορεί να χρησιμεύσει ως δικαιολογητικό για τις αντίστοιχες απουσίες. Μετά την ανωτέρω προθεσμία κανένα δικαιολογητικό υποβαλλόμενο εκπρόθεσμα δεν γίνεται δεκτό σε καμία περίπτωση. Κάθε βεβαίωση υποβάλλεται μαζί με αίτηση και καταχωρίζεται στο πρωτόκολλο απαραιτήτως.

Για τη δικαιολόγηση απουσιών δύο (2) ημερών λόγω ασθένειας ή άλλων σοβαρών οικογενειακών λόγων αρκεί υπεύθυνη δήλωση του γονέα/κηδεμόνα/του-της ασκούντος-ούσας την επιμέλεια του/της μαθητή/τριας, και προσκομίζεται από τον ίδιο/τη ίδια ή αποστέλλεται ηλεκτρονικά σε αποκλειστική προθεσμία δέκα (10) εργάσιμων ημερών μετά τη επάνοδο του/της μαθητή/τριας στο Σχολείο. Με τον τρόπο αυτό τα ως άνω πρόσωπα μπορούν να δικαιολογήσουν τις απουσίες μέχρι 5 (πέντε) ημέρες συνολικά για όλο το διδακτικό έτος.

3. Δεν θεωρούνται δικαιολογημένες απουσίες, μεμονωμένες ή συνεχείς, μαθητών/τριων όταν πραγματοποιούνται χωρίς την άδεια του/της Διευθυντή/ντρια ή του Σχολείου σε ώρες του ημερήσιου προγράμματος λειτουργίας του Σχολείου. Δεν προβλέπεται η ανάθεση εργασίας σε

μαθητή/τρια από τον/την Διευθυντή/ντρια της σχολικής μονάδας χωρίς την καταχώριση αδικαιολόγητης απουσίας.

4. Όταν πραγματοποιούνται επαναλαμβανόμενες απουσίες σε ώρες του ημερήσιου προγράμματος (συμπεριλαμβανομένης της πρώτης ή τελευταίας ώρας), μεμονωμένες ή συνεχείς, χωρίς την άδεια του/της Διευθυντή/ντριας του σχολείου, αναζητούνται οι λόγοι και πραγματοποιούνται ενέργειες παιδαγωγικού χαρακτήρα ανάλογα με την περίπτωση.

5. Οι μαθητές/τριες που έχουν συμπληρώσει το 18ο έτος της ηλικίας τους εκπληρώνουν προσωπικά την υποχρέωση για τη γνωστοποίηση του λόγου απουσίας τους.

Η ενημέρωση μαθητών/τριών, γονέων και κηδεμόνων γίνεται μέσω των ακόλουθων τρόπων:

- Ιστοσελίδας του Σχολείου.
- Ενημερωτικών σημειωμάτων ή/και βεβαιώσεων για την πραγματοποίηση εκπαιδευτικών εκδρομών, για την παρακολούθηση εκπαιδευτικών θεαμάτων κ.λπ
- Μέσω της πλατφόρμας my school.
- Τηλεφωνικά, σε έκτακτες περιπτώσεις.
- Μέσω της επίσκεψής τους στο σχολείο στις προγραμματισμένες, από τον Σύλλογο Διδασκόντων/ουσών, ημέρες και ώρες.

3. Σχολική και Κοινωνική Ζωή

1. Φοίτηση

Η φοίτηση των μαθητών/ριών, σύμφωνα με την ισχύουσα νομοθεσία, είναι καθήκον και υποχρέωση τους. Η συμμετοχή τους οφείλει να είναι τακτική, ενεργός και συστηματική. Η ελλιπής φοίτησή τους, και μάλιστα χωρίς σοβαρό λόγο, δυσχεραίνει τόσο το σχολικό έργο όσο και την πρόδό τους.

Η φοίτηση όλων των μαθητών/τριών χαρακτηρίζεται ως επαρκής ή ανεπαρκής με βάση το γενικό σύνολο των απουσιών που σημειώθηκαν κατά τη διάρκεια του διδακτικού έτους (ΦΕΚ 5130, άρθρο 25).

1. Η προαγωγή και η απόλυση των μαθητών/τριών εξαρτάται εκτός από την επίδοσή τους κι από την τακτική τους φοίτηση στο σχολείο κατά τη διάρκεια του διδακτικού έτους. Η φοίτηση συνεπάγεται το δικαίωμα και την υποχρέωση παρακολούθησης όλων των μαθημάτων που αναφέρονται στο πρόγραμμα σπουδών. Ως παρακολούθηση νοείται η τακτική παρακολούθηση καθώς και η έγκαιρη προσέλευση στα μαθήματα που αναφέρονται στο Ωρολόγιο Πρόγραμμα.

2. Επαρκής χαρακτηρίζεται η φοίτηση μαθητών/τριών εφόσον:

α) το σύνολο των απουσιών που σημειώθηκαν κατά το τρέχον διδακτικό έτος, ανεξάρτητα από τον λόγο στον οποίο οφείλονται, δεν υπερβαίνουν τις πενήντα (50),β) το σύνολο των απουσιών δεν υπερβαίνει τις εκατό δεκατέσσερις (114), από τις οποίες οι πάνω από τις πενήντα (50) είναι δικαιολογημένες ή οφείλονται σε ασθένεια που βεβαιώνεται σύμφωνα με τα όσα ορίζονται στο άρθρο 26.

3. Ανεπαρκής χαρακτηρίζεται η φοίτηση μαθητή/τριας, που σημείωσε πάνω από τις πενήντα (50) απουσίες και δεν εμπίπτει στην περ. β) της παρ. 2 του παρόντος. Οι μαθητές/τριες των οποίων

η φοίτηση χαρακτηρίζεται ως ανεπαρκής είναι υποχρεωμένοι/ες να επαναλάβουν τη φοίτησή τους στην ίδια τάξη.

9 Χαρακτηρισμός φοίτησης μαθητών/τριών με αναπηρία και ειδικές εκπαιδευτικές ανάγκες:

α) Σύμφωνα με την παρ. 3 του άρθρου 6 του ν. 3699/2008 (Α' 199): «Για τους μαθητές/τριες με αναπηρία και ειδικές εκπαιδευτικές ανάγκες που φοιτούν σε σχολεία της Δευτεροβάθμιας Εκπαίδευσης, η φοίτηση τους θεωρείται επαρκής όταν:

αα) το σύνολο των επιπλέον απουσιών δεν υπερβαίνει το τριάντα τοις εκατό (30%) των προβλεπόμενων από το οικείο αναλυτικό πρόγραμμα σπουδών με βάση το ωρολόγιο πρόγραμμα και

αβ) οι επιπλέον από τις προβλεπόμενες κάθε φορά δικαιολογημένες ή αδικαιολόγητες απουσίες οφείλονται αποδεδειγμένα στη συμμετοχή τους σε προγράμματα αποκατάστασης και θεραπείας που πιστοποιούνται από τον φορέα υλοποίησης.

Στην περίπτωση που η διεξαγωγή της εκπαιδευτικής διαδικασίας καθίσταται αδύνατη ή ιδιαίτερως δυσχερής λόγω παρεμπόδισης από οποιοδήποτε φυσικό πρόσωπο της πρόσβασης των μαθητών/τριών και/ή εκπαιδευτικών στους χώρους της σχολικής μονάδας εφαρμόζεται σύγχρονη εξ αποστάσεως εκπαίδευση, όπου τόσο οι μαθητές/τριες όσο και οι εκπαιδευτικοί συμμετέχουν αποκλειστικά εξ αποστάσεως στην εκπαιδευτική διαδικασία. Η εξ αποστάσεως εκπαίδευση είναι υποχρεωτική τόσο για τους εκπαιδευτικούς όσο και για τους/τις μαθητές/τριες (ΦΕΚ 5130/10.9.2024 και ΦΕΚ 5435/27-09-2024).

II. Σχολικοί χώροι

Η συνεργασία όλων είναι απαραίτητη, για να διατηρηθεί ένα καθαρό και ευχάριστο σχολικό περιβάλλον, κατάλληλο για μάθηση. Για την επιτυχία αυτού του σκοπού οι μαθητές:

- Σέβονται την κινητή και ακίνητη περιουσία του Σχολείου καθώς και το φυσικό περιβάλλον της αυλής του Σχολείου.
- Δεν ρυπαίνουν τον σχολικό χώρο, δεν γράφουν σε θρανία και τοίχους, χρησιμοποιούν τα καλάθια απορριμμάτων.
- Διατηρούν το θρανίο τους καθαρό, σε άριστη κατάσταση.

Επισημαίνεται ότι, μαθητής που προκαλεί αποδεδειγμένα φθορά στην περιουσία του Σχολείου, ελέγχεται για τη συμπεριφορά αυτή και η δαπάνη αποκατάστασης βαρύνει τον κηδεμόνα του. (ΦΕΚ 5130, άρθρο 28 παράγρ. 5, και ΦΕΚ 5387, άρθρο ΜΟΝΟ, παράγρ. 6).

III. Διάλειμμα

Κατά τη διάρκεια του διαλείμματος οι μαθητές/ριες οφείλουν να βγαίνουν στον αύλειο χώρο, ώστε να αποφεύγεται ο συνωστισμός στις αίθουσες διδασκαλίας και στους διαδρόμους και να μειώνεται η πιθανότητα ατυχημάτων. Με την ολοκλήρωση κάθε διδακτικής ώρας, ο/η εκπαιδευτικός εξέρχεται τελευταίος/α, αφού κλειδώσει την αίθουσα.

Σε περίπτωση κακοκαιρίας ορίζονται από το Σύλλογο Διδασκόντων/ουσών οι πλέον κατάλληλοι χώροι για την παραμονή των μαθητών/ριών.

Το διάλειμμα είναι χρόνος παιχνιδιού, ανάπτυξης κοινωνικών σχέσεων αλλά και χρόνος ικανοποίησης σωματικών αναγκών (φαγητό, νερό, τουαλέτα). Οι μαθητές/ριες αλληλοεπιδρούν,

παίζουν αρμονικά και για οποιοδήποτε πρόβλημα ή δυσκολία αντιμετωπίζουν, απευθύνονται στον εφημερεύοντα εκπαιδευτικό που βρίσκεται εκεί.

IV. Εμφάνιση

Η εμφάνιση των μαθητών/τριών οφείλει να χαρακτηρίζεται από ευπρέπεια χωρίς ακρότητες γενικώς. Θα πρέπει να αποφεύγονται φαινόμενα επίδειξης. Οι υπερβολές δεν συνάδουν με τη μαθητική ιδιότητα.

V. Συμπεριφορά - Δικαιώματα – Υποχρεώσεις

Ο/Η Διευθυντής/τρια

- Είναι υπεύθυνος/η, μαζί με τους εκπαιδευτικούς, για την καθαριότητα και αισθητική των χώρων του σχολείου, καθώς και για την προστασία της υγείας και ασφάλειας των μαθητών.
- Ενημερώνει τον Σύλλογο των Διδασκόντων/ουσών για την εκπαιδευτική νομοθεσία, τις εγκυκλίους και τις αποφάσεις που αφορούν τη λειτουργία του Σχολείου και την εφαρμογή των προγραμμάτων εκπαίδευσης.
- Συμβάλλει στη δημιουργία κλίματος δημοκρατικής συμπεριφοράς των διδασκόντων/ουσών και των μαθητών και είναι υπεύθυνος/υπεύθυνη, σε συνεργασία με τους διδάσκοντες, τους Συμβούλους Σχολικής Ζωής και το Σύμβουλο Παιδαγωγικής Ευθύνης για την τήρηση της πειθαρχίας και την αντιμετώπιση κρίσεων.
- Απευθύνει στους διδάσκοντες, όταν είναι απαραίτητο, συστάσεις σε πνεύμα συναδελφικής αλληλεγγύης.
- Λαμβάνει μέριμνα για την εξασφάλιση παιδαγωγικών μέσων και εργαλείων, την καλή χρήση τους στη σχολική τάξη, τη λειτουργικότητα και την αντικατάστασή τους, σε περίπτωση φθοράς

Οι εκπαιδευτικοί

Οι εκπαιδευτικοί επιτελούν έργο υψηλής κοινωνικής ευθύνης. Στο έργο τους περιλαμβάνεται η εκπαίδευση –διδασκαλία, μάθηση και διαπαιδαγώγηση των μαθητών. Η πρόοδος, η οικονομική ανάπτυξη, ο πολιτισμός και η συνοχή της κοινωνίας εξαρτώνται σε μεγάλο βαθμό από την ποιότητα της εκπαίδευσης και κατ' επέκταση από τη συμβολή και την προσπάθεια των εκπαιδευτικών. Τα καθήκοντα και οι αρμοδιότητες των εκπαιδευτικών οφείλουν να εναρμονίζονται με τους στόχους αυτούς. Ειδικότερα οι εκπαιδευτικοί οφείλουν να:

- Διασφαλίζουν την ασφάλεια και την υγεία των μαθητών εντός του σχολείου, καθώς και κατά τις σχολικές εκδηλώσεις και εκδρομές.
- Αντιμετωπίζουν τους μαθητές με ευγένεια, κατανόηση και σεβασμό προς την προσωπικότητα τους.
- Συμβάλουν στην διαμόρφωση ενός σχολικού κλίματος που δημιουργεί στους μαθητές αισθήματα ασφάλειας, εμπιστοσύνης και άνεσης να απευθύνονται στους εκπαιδευτικούς για βοήθεια όταν αντιμετωπίζουν τυχόν πρόβλημα.
- Αντιμετωπίζουν τους μαθητές με δημοκρατικό πνεύμα, ισότιμα και δίκαια και να μην κάνουν διακρίσεις υπέρ ή σε βάρος ορισμένων μαθητών.
- Καλλιεργούν και εμπνέουν σ' αυτούς, κυρίως με το παράδειγμά τους, δημοκρατική συμπεριφορά.
- Διδάσκουν στους μαθητές τα διάφορα γνωστικά αντικείμενα σύμφωνα με το ισχύον πρόγραμμα σπουδών και να διαπαιδαγωγούν και εκπαιδεύουν τους μαθητές σύμφωνα με τους

σκοπούς και τους στόχους του εκπαιδευτικού μας συστήματος, με την καθοδήγηση των Συμβούλων Εκπαίδευσης και των Στελεχών της διοίκησης της εκπαίδευσης.

- Προετοιμάζουν το μάθημα της ημέρας έτσι ώστε να κινεί το ενδιαφέρον των μαθητών και να εφαρμόζουν σύγχρονες και κατάλληλες μεθόδους διδασκαλίας, με βάση τις ανάγκες των μαθητών και τις ιδιαιτερότητες των γνωστικών αντικειμένων.
 - Αξιολογούν αντικειμενικά την πρόοδο και την επίδοση των μαθητών και ενημερώνουν σχετικά τους γονείς ή κηδεμόνες καθώς και τους ίδιους τους μαθητές.
 - Ενδιαφέρονται για τις συνθήκες ζωής των μαθητών τους στην οικογένεια και στο ευρύτερο κοινωνικό περιβάλλον, λαμβάνουν υπόψη τους παράγοντες που επηρεάζουν την πρόοδο και τη συμπεριφορά των μαθητών τους και υιοθετούν κατάλληλες παιδαγωγικές ενέργειες, ώστε να αντιμετωπισθούν πιθανά προβλήματα.
 - Ενθαρρύνουν τους μαθητές να συμμετέχουν ενεργά στη διαμόρφωση και λήψη αποφάσεων για θέματα που αφορούν τους ίδιους και το σχολείο και καλλιεργούν τις αρχές και το πνεύμα αλληλεγγύης και συλλογικότητας.
 - Είναι συνεπείς στην προσέλευσή τους στο σχολείο και στην ώρα έναρξης και λήξης των μαθημάτων.
 - Συνεργάζονται με τον/τη Διευθυντή/ρια, τους γονείς και τους αρμόδιους ΣΕΕ για την καλύτερη δυνατή παιδαγωγική αντιμετώπιση προβλημάτων συμπεριφοράς, σεβόμενοι την προσωπικότητα και τα δικαιώματα των μαθητών.
 - Συμβάλλουν στην επιτυχία όλων των εκδηλώσεων που οργανώνονται από την τάξη και το Σχολείο.
 - Ανανεώνουν και εμπλουτίζουν τις γνώσεις τους, σχετικά με τα διάφορα γνωστικά αντικείμενα και τις επιστήμες της αγωγής τόσο μέσω των διάφορων μορφών επιμόρφωσης και επιστημονικής παιδαγωγικής καθοδήγησης, που παρέχονται θεσμικά από το σύστημα της οργανωμένης εκπαίδευσης, όσο και με την αυτοεπιμόρφωση.
 - Μεριμνούν για τη δημιουργία κλίματος αρμονικής συνεργασίας, συνεχούς και αμφίδρομης επικοινωνίας με τους γονείς και κηδεμόνες των μαθητών και τους ενημερώνουν για τη φοίτηση, τη διαγωγή και την επίδοση των παιδιών τους.
- Τα ανωτέρω κρίνονται απαραίτητα, διότι οι ανάγκες της κοινωνίας μεταβάλλονται με γρήγορους ρυθμούς. Για να μπορεί η εκπαίδευση να ανταποκριθεί σ' αυτούς τους ρυθμούς, πρέπει ο εκπαιδευτικός να παρακολουθεί τις εξελίξεις με διαρκή και έγκυρη επιμόρφωση.

Οι μαθητές/μαθήτριες

Η συμπεριφορά των μαθητών πρέπει να διέπεται από δημοκρατικό ήθος, σεβασμό στο εκπαιδευτικό, διοικητικό και βοηθητικό προσωπικό, στους συμμαθητές τους, στη σχολική περιουσία, καθώς και στην δική τους προσωπικότητα. Απαγορεύεται κάθε είδος βίας, λεκτικής, σωματικής, ψυχολογικής ή άλλης μορφής. Οι μαθητές θα πρέπει να:

- Αποδίδουν σεβασμό, με τα λόγια και τις πράξεις τους, προς κάθε μέλος της σχολικής κοινότητας.
- Αποδέχονται πως κάθε μάθημα έχει τη δική του ιδιαίτερη παιδευτική αξία και αποδίδουν στο καθένα την απαιτούμενη προσοχή. Υποστηρίζουν και διεκδικούν τη δημοκρατική συμμετοχή τους στις διαδικασίες λήψης αποφάσεων στο πλαίσιο των αρμοδιοτήτων που τους δίνει η νομοθεσία, συμβάλλοντας στην εφαρμογή αυτών των αποφάσεων.

- Συμβάλλουν στην εμπέδωση ενός ήρεμου, θετικού, συνεργατικού, συμπεριληπτικού, εποικοδομητικού σχολικού κλίματος.
- Προσέχουν και διατηρούν καθαρούς όλους τους χώρους του Σχολείου.
- Η προστασία του σχολικού κτηρίου και της περιουσίας του είναι υπόθεση όλων. Αν προκαλέσουν κάποια βλάβη-ζημιά, αυτή πρέπει να αποκατασταθεί από τον/την υπαίτιο/α.
- Επιδιώκουν και συμβάλλουν στην υιοθέτηση αειφορικών πρακτικών, όπως η εξοικονόμηση ενέργειας, η ανακύκλωση υλικών και η συνετή χρήση των εκπαιδευτικών μέσων.
- Προσπαθούν να λύνουν τις αντιθέσεις ή διαφωνίες με διάλογο, ακολουθώντας διαδοχικά τα παρακάτω βήματα:
 1. Συζητούν άμεσα και ειρηνικά με αυτόν που έχουν τη διαφορά.
 2. Απευθύνονται στον υπεύθυνο εκπαιδευτικό τμήματος ή στον Σύμβουλο Σχολικής Ζωής.
 3. Απευθύνονται στον/στη Διευθυντή/Διευθύντρια.
- Σε περιπτώσεις που γίνονται αποδέκτες ή παρατηρητές βίαιης λεκτικής, ψυχολογικής ή και σωματικής συμπεριφοράς, αντιδρούν άμεσα και ακολουθούν τα παραπάνω βήματα.
- Κατά τη διάρκεια των μαθημάτων τηρούν τους κανόνες της τάξης. Συμμετέχουν ενεργά στην καθημερινή παιδευτική διδακτική διαδικασία και δεν παρακωλύουν το μάθημα, σεβόμενοι το δικαίωμα των συμμαθητών/ριών για μάθηση.
- Απευθύνονται στους/στις καθηγητές/ριες και στη Διεύθυνση του Σχολείου και ζητούν τη βοήθειά τους, για κάθε πρόβλημα που τους απασχολεί και τους δημιουργεί εμπόδιο στην ήρεμη, αποδοτική σχολική ζωή και πρόοδό τους.
- Όταν υπάρχει ανάγκη, μπορούν να επικοινωνούν με τους γονείς τους, μέσω των τηλεφώνων του Σχολείου, αφού ζητήσουν άδεια.
- Στις σχολικές εκδηλώσεις και γιορτές αλλά και στις διδακτικές επισκέψεις εκτός Σχολείου ακολουθούν τους συνοδούς εκπαιδευτικούς και συμπεριφέρονται με ευγένεια και ευπρέπεια.
- Τα σχολικό βιβλίο είναι πνευματικό δημιούργημα, παρέχεται δωρεάν από την πολιτεία και δεν πρέπει να καταστρέφεται.

VI. Χρήση κινητών τηλεφώνων-κάπνισμα

Επισημαίνεται ότι:

- Απαγορεύεται εντός του σχολείου η εμφανής κατοχή ή και η χρήση κινητού τηλεφώνου ή άλλης ηλεκτρονικής συσκευής ή παιχνιδιών που διαθέτουν σύστημα επεξεργασίας εικόνας και ήχου, για συνομιλία, βιντεοσκόπηση ή οποιαδήποτε άλλη χρήση από τους μαθητές/τριες. Σε περίπτωση που διαπιστωθεί κατά τη διάρκεια του μαθήματος ή κατά τη διάρκεια του διαλείμματος ή κατά τη διάρκεια της προσέλευσης ή αποχώρησης ότι ο/η μαθητής/τρια μαγνητοφωνεί ή φωτογραφίζει ή βιντεοσκοπεί με οποιοδήποτε τρόπο εκπαιδευτικούς ή συμμαθητές/τριες του/της, τότε ο Διευθυντής/ντρια της σχολικής μονάδας ζητά άμεσα από τον/τη μαθητή/τρια να απενεργοποιήσει τη συσκευή και να την παραδώσει, καλώντας τους γονείς/κηδεμόνες των εμπλεκομένων να προσέλθουν στο σχολείο, προκειμένου να λάβουν γνώση του περιστατικού. Παράλληλα, οφείλει να αξιολογήσει παιδαγωγικά το περιστατικό, και ανάλογα με τη βαρύτητά του, είτε να επιληφθεί ο/η ίδιος/α είτε να το παραπέμψει

στον Σύλλογο Διδασκόντων/ουσών. Αν ο/η Διευθυντής/ντρια επιληφθεί ο/η ίδιος/α, υποχρεωτικά εφαρμόζει το παιδαγωγικό μέτρο της αποβολής από τα μαθήματα μέχρι τρεις (3) ημέρες, ενώ, αν παραπέμψει στο Σύλλογο Διδασκόντων/ουσών, ο τελευταίος υποχρεωτικά εφαρμόζει το παιδαγωγικό μέτρο της αποβολής από τα μαθήματα μέχρι πέντε (5) ημέρες. Σε περίπτωση που η μαγνητοφώνηση, φωτογράφιση ή βιντεοσκόπηση αφορά σε ιδιαιτέρως ευαίσθητα προσωπικά δεδομένα, τότε ο Σύλλογος Διδασκόντων/ουσών υποχρεούται να εφαρμόσει το παιδαγωγικό μέτρο της αλλαγής σχολικού περιβάλλοντος για τον/τη μαθητή/τρια που προέβη στις ανωτέρω ενέργειες (ΦΕΚ 5130, άρθρο 28 παράγρ. 4).

- Το κάπνισμα, η λήψη αλκοόλ, ενεργειακών ποτών και η χρήση άλλων εξαρτησιογόνων ουσιών είναι καταστροφικές για την πνευματική και τη σωματική υγεία των μαθητών. Για τον λόγο αυτό απαγορεύονται. Η παρέκκλιση από τους κανόνες αυτούς συνεπάγεται την άμεση αξιοποίηση αυστηρών παιδαγωγικών μέτρων.

VII. Παιδαγωγικός έλεγχος- Πρόληψη φαινομένων Βίας και Σχολικού εκφοβισμού

Η ανάπτυξη θετικού σχολικού κλίματος είναι ένας σημαντικός παράγοντας της διαδικασίας αντιμετώπισης της παραβατικότητας στον σχολικό χώρο. Τα χαρακτηριστικά του θετικού και υγιούς σχολικού κλίματος είναι τα ακόλουθα:

- προαγωγή ατμόσφαιρας αμοιβαίου σεβασμού, ενθάρρυνσης και υποστήριξης.
- απαγόρευση της βίας, παρενόχλησης, εξαναγκασμού και σχολικού εκφοβισμού.
- δημιουργία προστατευτικού περιβάλλοντος που να αποτρέπει τον εκφοβισμό.
- καλλιέργεια του σεβασμού της διαφορετικότητας.
- προώθηση της συνεργατικής μάθησης.
- σύνδεση του Σχολείου με την οικογενειακή ζωή.
- προαγωγή της ισότητας και της συμμετοχής όλων.

Αρκετές όμως είναι οι περιπτώσεις που οι μαθητές/ριες προβαίνουν σε μη αποδεκτές συμπεριφορές σε σχέση με τον κανονισμό λειτουργίας. Τα θέματα μη αποδεκτής συμπεριφοράς των μαθητών/ριών στο Σχολείο αποτελούν αντικείμενο συνεργασίας των γονέων/κηδεμόνων με τον/την εκπαιδευτικό της τάξης, τον/τη Σύμβουλο Σχολικής ζωής, τον/τη Διευθυντή/ρια της σχολικής μονάδας, τον Σύλλογο Διδασκόντων/ουσών και τον Σύμβουλο Εκπαίδευσης Παιδαγωγικής Ευθύνης, προκειμένου να υπάρξει η καλύτερη δυνατή παιδαγωγική αντιμετώπιση του θέματος. Σε κάθε περίπτωση και πριν από οποιαδήποτε απόφαση, λαμβάνεται υπόψη η βασική αρχή του σεβασμού της προσωπικότητας και των δικαιωμάτων του παιδιού. Οι σωματικές ποινές δεν επιτρέπονται.

Το Σχολείο, ως φορέας αγωγής, έχει καθήκον να λειτουργεί έτσι ώστε οι μαθητές/ριες να συνειδητοποιήσουν ότι κάθε πράξη τους έχει συνέπειες, να μάθουν να αναλαμβάνουν την ευθύνη των επιλογών τους και να γίνουν υπεύθυνοι πολίτες. Αν η συμπεριφορά του μαθητή και της μαθήτριας δεν εναρμονίζεται με την ιδιότητά του και αποκλίνει από την τήρηση του εσωτερικού κανονισμού του Σχολείου, τότε αντιμετωπίζει τον παιδαγωγικό έλεγχο, σύμφωνα με τις αρχές της ψυχολογίας και παιδαγωγικής που διέπουν την ηλικία του.

Τα θέματα παραβατικής συμπεριφοράς των μαθητών/ριών στο Σχολείο αντιμετωπίζονται με βάση την κείμενη νομοθεσία. (ΦΕΚ 5130, άρθρο 28 και 29).

1. Η συμπεριφορά των μαθητών/τριών, που εκδηλώνεται με οποιοδήποτε τρόπο, με πράξεις ή

παραλείψεις, συνιστά τη διαγωγή τους.

2. Η διαγωγή περιλαμβάνεται μεταξύ των στοιχείων της μαθητικής κατάστασης των μαθητών/τριών που φοιτούν κάθε έτος και ελέγχεται, χαρακτηρίζεται και καταχωρίζεται στα οικεία βιβλία.

3. Οι μαθητές/τριες οφείλουν να ακολουθούν τους κα- νόνες που διέπουν τη σχολική ζωή, όπως αυτοί ορίζονται από την κείμενη νομοθεσία και τον Εσωτερικό Κανονισμό Λειτουργίας σχολικών Μονάδων. Κάθε πράξη ή παράλειψη που έρχεται σε αντίθεση με αυτούς αποτελεί αντικείμενο παιδαγωγικού ελέγχου και αντιμετωπίζεται με παιδαγωγικά μέσα.

4. Η διαγωγή κάθε μαθητή/τριας χαρακτηρίζεται ως

«εξαιρετική», «καλή» ή «μεμπτή» ως εξής:

α) «Εξαιρετική» χαρακτηρίζεται η διαγωγή του/της μαθητή/τριας, όταν τηρεί απολύτως τους κανόνες της σχολικής ζωής.

β) «Καλή» χαρακτηρίζεται η διαγωγή του/της μαθητή/ τριας, όταν υπάρχουν παρεκκλίσεις από την τήρηση των κανόνων της σχολικής ζωής.

γ) «Μεμπτή» χαρακτηρίζεται η διαγωγή μαθητή/τριας όταν αυτός/ή αποκλίνει από την προσήκουσα διαγωγή σε βαθμό ανεπίτρεπτο, αλλά κρίνεται ότι είναι δυνατή η επανόρθωση της παρέκκλισης αυτής εντός του ίδιου σχολικού περιβάλλοντος.

δ) Όταν κρίνεται ότι η απόκλιση από την προσήκουσα διαγωγή δεν είναι δυνατόν να επανορθωθεί εντός του ίδιου σχολικού περιβάλλοντος, ο/η μαθητής/τρια υποχρεώνεται σε αλλαγή σχολικού περιβάλλοντος, με τη διαδικασία που περιγράφεται στην περ. ν) της παρ. 3 του άρθρου 28, ώστε σε ένα νέο σχολικό περιβάλλον να δοθεί η δυνατότητα βελτίωσης της διαγωγής του/της.

5. Ο ετήσιος χαρακτηρισμός της διαγωγής των μαθητών/τριών πραγματοποιείται πριν τη λήξη του διδακτικού έτους με ειδική πράξη του Συλλόγου Διδασκόντων/ουσών και πριν την έκδοση τίτλων σπουδών, συμπεριλαμβανομένων των απολυτηρίων, των πτυχίων και λοιπών αποδεικτικών και πιστοποιητικών σπουδών, ο οποίος αποφαινεται κατά πλειοψηφία συνεκτιμώντας την εν γένει συμπεριφορά τους, καθώς και τα παιδαγωγικά μέτρα ή τις ηθικές αμοιβές που έχουν καταχωριστεί στα οικεία βιβλία. Κάθε χαρακτηρισμός διαγωγής ως «καλής» ή «μεμπτής» πρέπει να είναι αιτιολογημένος.

6. Στην ίδια πράξη χαρακτηρίζεται και η διαγωγή των μαθητών/τριών των οποίων η φοίτηση χαρακτηρίστηκε ανεπαρκής.

7. Ο χαρακτηρισμός της διαγωγής μαθητών/τριών της δευτεροβάθμιας εκπαίδευσης αναγράφεται στους τίτλους σπουδών, συμπεριλαμβανομένων των απολυτηρίων, των πτυχίων, των αποδεικτικών απόλυσης, των αποδεικτικών πτυχίων και λοιπών αποδεικτικών και πιστοποιητικών σπουδών, σύμφωνα με το άρθρο 5 του ν. 4692/2020 (Α' 111). Αποδεικτικά απόλυσης, αποδεικτικά πτυχίων και κάθε είδους αποδεικτικά σπουδών που αφορούν μαθητή/τρια που φοίτησε στη δευτεροβάθμια εκπαίδευση πριν από το σχολικό έτος 2020-2021, εκδίδονται με την αναγραφή του χαρακτηρισμού της διαγωγής, εφόσον τα σχετικά δεδομένα υπάρχουν στα σχετικά βιβλία της εκπαιδευτικής μονάδας, σύμφωνα με το άρθρο 61 του ως άνω νόμου.

8. Καμία μεταβολή της διαγωγής μαθητή/τριας δεν μπορεί να γίνει από τον Σύλλογο Διδασκόντων/ουσών μετά την απώλεια της μαθητικής ιδιότητάς του/της.

Για θέματα αντιμετώπισης ενδοσχολικής βίας και εκφοβισμού ακολουθείται η κείμενη νομοθεσία Ν. 5029/10-03-2023.

VIII. Σχολικές Δραστηριότητες

Το Σχολείο οργανώνει μια σειρά δραστηριοτήτων, εντός και εκτός Σχολείου που στόχο έχουν τη σύνδεση σχολικής και κοινωνικής ζωής, και γι' αυτό είναι αναγκαίο να υπάρχει στην αρχή του σχολικού έτους σχεδιασμός που θα λαμβάνει υπόψη παιδαγωγικά κριτήρια. Μέσα από αυτές τις δραστηριότητες τα παιδιά εμπλουτίζουν τις ήδη υπάρχουσες γνώσεις, τις συνδέουν με την καθημερινή ζωή, αποκτούν δεξιότητες ζωής, ευαισθητοποιούνται σε διάφορα κοινωνικά θέματα, διευρύνουν τους ορίζοντες τους και κάνουν πράξη όσα μαθαίνουν στα Προγράμματα Σχολικών Δραστηριοτήτων και στα Εργαστήρια Δεξιοτήτων. Το Σχολείο επιδιώκει την ευαισθητοποίηση των γονέων/κηδεμόνων και τη συμμετοχή όλων των μαθητών/ριών στις επετειακές, μορφωτικές, πολιτιστικές, αθλητικές εκδηλώσεις.

IX. Εύρυθμη λειτουργία σχολικής μονάδας

Όποιος εισέρχεται σε χώρο πρωτοβάθμιας ή δευτεροβάθμιας εκπαίδευσης και με οποιονδήποτε τρόπο, ιδίως με φωνασκίες, θόρυβο, ύβρεις ή απειλές κατά του εκπαιδευτικού προσωπικού, εργαζομένων, υπαλλήλων ή μαθητών και διαταράσσει τη λειτουργία τους, τιμωρείται με ποινή φυλάκισης τουλάχιστον ενός (1) έτους και χρηματική ποινή και αν η πράξη συνδέεται με πρόκληση βιαιοπραγίας, με ποινή φυλάκισης τουλάχιστον δύο (2) ετών και χρηματική ποινή (Εγκύκλ. με αρ. πρωτ. 114188/ΓΔ4/02-10-2024 Εγκύκλιο του ΥΠΑΙΘΑ)

X. Άλλα θέματα

Απώλεια χρημάτων ή αντικειμένων αξίας

Το Σχολείο δεν φέρει ευθύνη σε περίπτωση απώλειας χρημάτων ή αντικειμένων αξίας που οι μαθητές φέρουν τυχόν μαζί τους.

4. Επικοινωνία και Συνεργασία Γονέων/Κηδεμόνων-Σχολείου

I. Σημασία της επικοινωνίας και της συνεργασίας Σχολείου-οικογένειας

Πολύ σημαντική παράμετρος της συνολικής λειτουργίας του Σχολείου και του κλίματος που δημιουργείται είναι η επικοινωνία και η εποικοδομητική συνεργασία με τους γονείς/κηδεμόνες των μαθητών/ριών και με τον Σύλλογο Γονέων. Η εμπιστοσύνη του παιδιού στο Σχολείο ενισχύεται από τη θετική στάση των γονέων/κηδεμόνων προς το Σχολείο και τον εκπαιδευτικό.

Οι γονείς/κηδεμόνες είναι σημαντικό να συνεργάζονται με το Σχολείο, προκειμένου να παρακολουθούν την αγωγή και την επίδοση των παιδιών τους σε τακτική βάση, συμμετέχοντας στις ενημερωτικές συναντήσεις που οργανώνονται από το Σχολείο. Θεωρείται αυτονόητη η στενή συνεργασία και επικοινωνία των γονέων/κηδεμόνων με τους εκπαιδευτικούς και τον/τη Διευθυντή/ρια του Σχολείου στην επίλυση ζητημάτων που τυχόν προκύψουν.

II. Σύλλογος Γονέων και Κηδεμόνων

Οι γονείς/κηδεμόνες των μαθητών/ριών κάθε Σχολείου συγκροτούν τον Σύλλογο Γονέων/Κηδεμόνων, που φέρει την επωνυμία του Σχολείου και συμμετέχουν αυτοδικαίως σε αυτόν. Ο Σύλλογος Γονέων/Κηδεμόνων βρίσκεται σε άμεση συνεργασία με τον/τη Διευθυντή/ρια, τον Σύλλογο Διδασκόντων/ουσών του Σχολείου, αλλά και με τον/την Πρόεδρο της Σχολικής Επιτροπής του Δήμου.

III. Σχολικό Συμβούλιο

Σε κάθε σχολική μονάδα λειτουργεί το Σχολικό Συμβούλιο, στο οποίο συμμετέχουν ο Διευθυντής της σχολικής μονάδας, ο οποίος είναι ο Πρόεδρος του Σχολικού Συμβουλίου, δύο (2) εκπρόσωποι του οικείου Δήμου, τρεις (3) εκπαιδευτικοί της σχολικής μονάδας και ένας εκπρόσωπος του Συλλόγου γονέων και κηδεμόνων. Στα Σχολικά Συμβούλια μετέχει, χωρίς δικαίωμα ψήφου, και ένας εκπρόσωπος της μαθητικής κοινότητας, που ορίζεται κατά πλειοψηφία με απόφαση του δεκαπενταμελούς μαθητικού συμβουλίου της σχολικής μονάδας. Έργο του Σχολικού Συμβουλίου είναι η εξασφάλιση της ομαλής λειτουργίας του Σχολείου με κάθε πρόσφορο τρόπο, η καθιέρωση τρόπων επικοινωνίας διδασκόντων/ουσών και οικογενειών των μαθητών και του σχολικού περιβάλλοντος.

IV. Η σημασία της σύμπραξης όλων

Ένα ανοιχτό, συνεργατικό, συμπεριληπτικό και δημοκρατικό Σχολείο έχει ανάγκη από τη σύμπραξη όλων μαθητών/ριών, εκπαιδευτικών, Διευθυντή/ριας, Συλλόγου Γονέων και Κηδεμόνων, Σχολικής Επιτροπής, Τοπικής Αυτοδιοίκησης-, για να επιτύχει στην αποστολή του.

5: Πολιτική του Σχολείου για την προστασία από πιθανούς κινδύνους

I. Αντιμετώπιση έκτακτων αναγκών

Ο/Η Διευθυντής/ρια του Σχολείου, στην αρχή του σχολικού έτους σε συνεργασία με τον Σύλλογο Διδασκόντων/ουσών του Σχολείου, προβαίνει σε όλες τις απαιτούμενες ενέργειες που προβλέπονται για την αντιμετώπιση των έκτακτων αναγκών εντός του σχολικού χώρου.

Στις περιπτώσεις έκτακτης ανάγκης, κανένα παιδί δεν αποχωρεί από το Σχολείο μόνο του. Τα παιδιά παραδίδονται στους γονείς/κηδεμόνες τους. Όσον αφορά την προστασία από σεισμούς και φυσικά φαινόμενα, επικαιροποιείται τακτικά το Σχέδιο Μνημονίου Ενεργειών για τη Διαχείριση του Σεισμικού Κινδύνου του Σχολείου, με την υλοποίηση ασκήσεων ετοιμότητας κατά τη διάρκεια του σχολικού έτους. Επίσης, ο/η Διευθυντής/ρια ενημερώνει τους/τις μαθητές/τριες, καθώς και τους γονείς/κηδεμόνες, για τους βασικούς κανόνες και τρόπους αντίδρασης κατά την εκδήλωση των φαινομένων αυτών.

Τέλος, σε καταστάσεις πανδημίας ή ακραίων-επικίνδυνων φαινομένων οι εκπαιδευτικοί, μαθητές/μαθήτριες, γονείς/κηδεμόνες, Διευθυντές/Διευθύντριες, Προϊστάμενοι/Προϊστάμενες οφείλουν να συμμορφώνονται και να ακολουθούν ρητά τις οδηγίες που εκδίδουν οι εκάστοτε αρμόδιοι φορείς/υπηρεσίες: π.χ. ΕΟΔΥ, ΥΠΑΙΘΑ, Υπουργείο Πολιτικής Προστασίας, κ.λ.π. για την εύρυθμη λειτουργία της σχολικής μονάδας και την ασφάλεια των μελών της.

Σύμφωνα με ενημερωτικό έγγραφο του ΥΠΑΙΘΑ (Αρ.Πρ. 62094 /Α2/ 06/06/2023, Ανακοιν. ως προς το ορθό 06-06-2023), η μέριμνα για έργα συντήρησης, βελτίωσης, επισκευής της σχολικής μονάδας, εμπίπτει στον τομέα ευθύνης των Δήμων. Παράλληλα, η εταιρεία «Κτιριακές Υποδομές Α.Ε.» (ΚΤ.ΥΠ. Α.Ε.), ως εκπληρούσα τους σκοπούς της συγχωνευόμενης εταιρείας «ΟΣΚ Α.Ε.» στον κλάδο των εκπαιδευτικών δομών, έχει ως συντρέχουσα αρμοδιότητα την υλοποίηση έργων σχολικής στέγης. Η ευθύνη και η αρμοδιότητα για επισκευές μεγάλης κλίμακας στη σχολική μονάδα, στις στέγες και στις εγκαταστάσεις της, ανήκει στους αντίστοιχους οργανισμούς τοπικής αυτοδιοίκησης και, εφ' όσον αυτοί δηλώσουν ότι αδυνατούν, ασκείται από τις οικείες νομαρχίες. Ο αρμόδιος φορέας έχει την υποχρέωση λήψης άμεσων και επειγόντων μέτρων προστασίας του

κοινού από κτήρια που κρίνονται επικίνδυνα, για την επίτευξη συνθηκών υγιεινής και ασφάλειας των μαθητών και του διδακτικού προσωπικού, καθώς και την ευθύνη τήρησης της ισχύουσας πολεοδομικής νομοθεσίας.

II. Χώρος συγκέντρωσης σε περίπτωση ανάγκης

Ενδεικτικό σχέδιο:

Ισόγειο

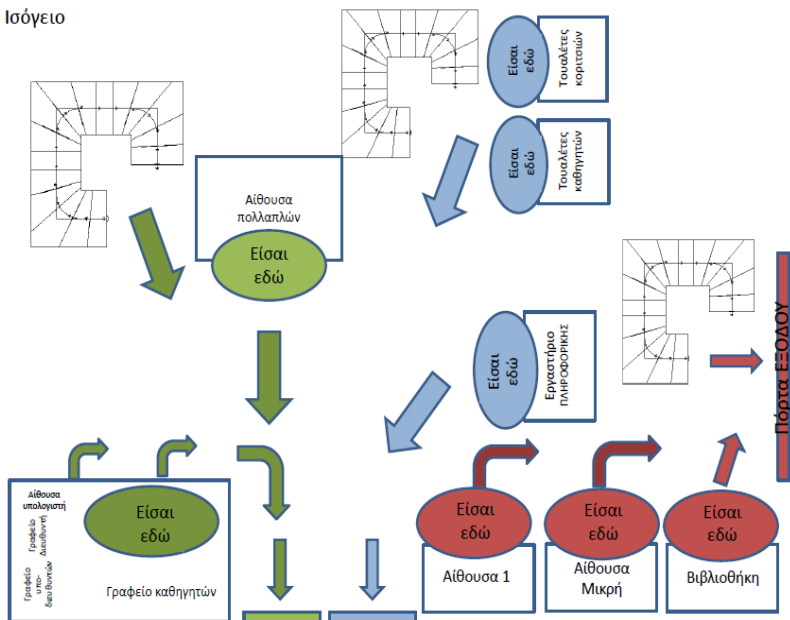

1^{ος} Όροφος

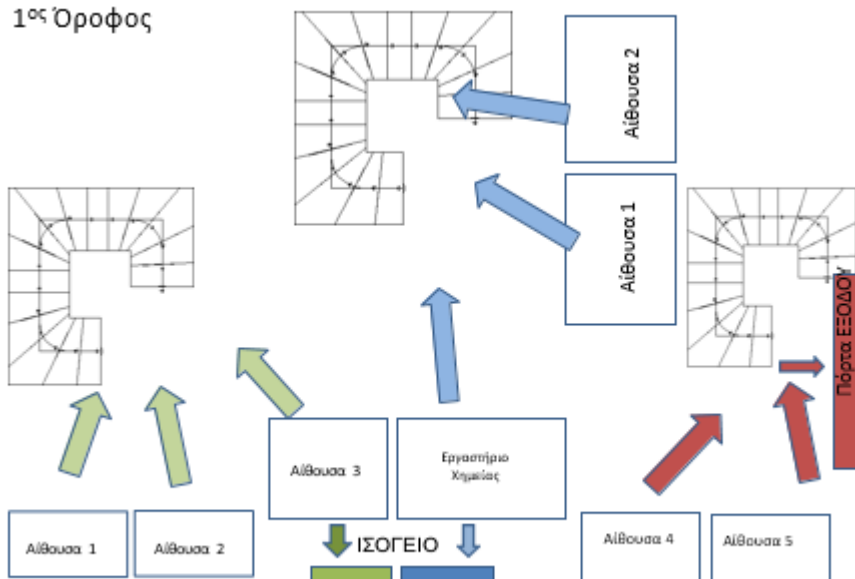

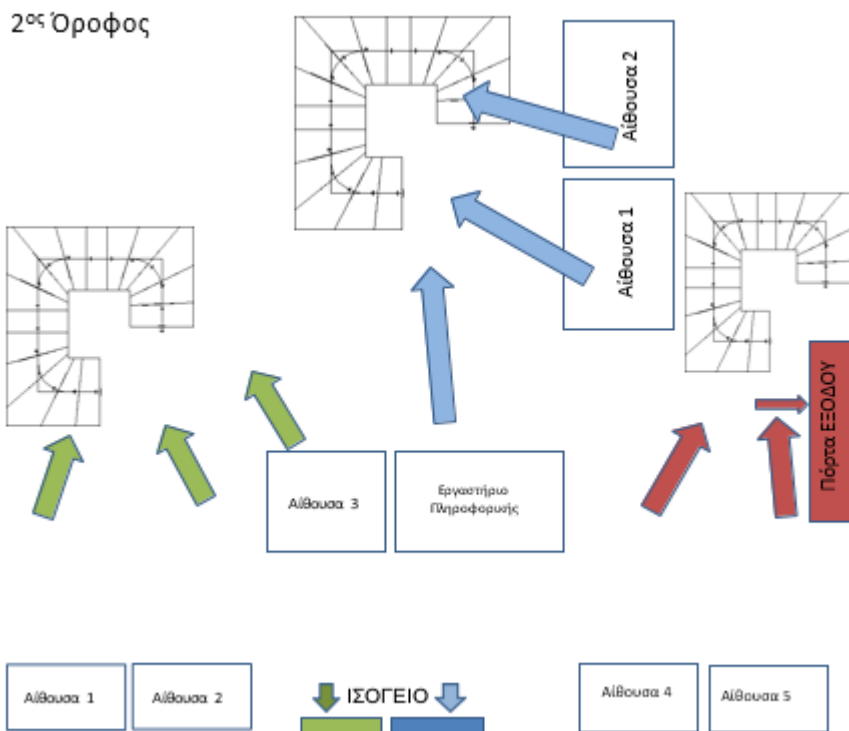

III. Ειδικό σχέδιο αποχώρησης λόγω έκτακτων συνθηκών

Σε περίπτωση έκτακτης ανάγκης, για την ασφάλεια των παιδιών έχει καταρτιστεί σχέδιο διαφυγής και προς τούτο πραγματοποιούνται τακτικά ασκήσεις ετοιμότητας.

6: Εσωτερικός Κανονισμός Λειτουργίας- Διαδικασίες διασφάλισης της εφαρμογής του

Ο κοινά συμφωνημένος Κανονισμός βασίζεται στην ισχύουσα νομοθεσία και στις σύγχρονες παιδαγωγικές και διδακτικές αρχές. Η τήρηση του από τους/τις μαθητές/ριες, τους εκπαιδευτικούς και τους γονείς/κηδεμόνες με αμοιβαίο σεβασμό στον διακριτό θεσμικό ρόλο τους, ώστε να έχει πληρότητα, γενική αποδοχή και εφαρμογή, αποτελεί προϋπόθεση της εύρυθμης λειτουργίας του Σχολείου. Είναι το θεμέλιο πάνω στο οποίο μπορεί το Σχολείο να οικοδομήσει για να πετύχει τους στόχους και το όραμά του.

Θέματα που ανακύπτουν και δεν προβλέπονται από τον Κανονισμό, αντιμετωπίζονται κατά περίπτωση από τον/τη Διευθυντή/ρια και τον Σύλλογο Διδασκόντων/ουσών, σύμφωνα με τις αρχές της παιδαγωγικής επιστήμης και την εκπαιδευτική νομοθεσία, σε πνεύμα συνεργασίας με όλα τα μέλη της σχολικής κοινότητας.

Ο κανονισμός κοινοποιείται σε όλους τους γονείς/κηδεμόνες των μαθητών/ριών προς ενημέρωσή τους.

15 Οκτωβρίου 2024

Ο Διευθυντής/Η Διευθύντρια

Δρ. Σοφία Φαρμάκη

Πηγές

Υ.Α. 109697/ΓΔ4 (ΦΕΚ, τ.Β, 5387/26-09-2024)

Υ.Α. 102791/ΓΔ4 (ΦΕΚ, τ. Β., 5130/ 10-09-2024)

Υ.Α. 110490/ΓΔ4 (ΦΕΚ, τ. Β., 5435/27-09-2024)

Ν. 5029 (ΦΕΚ, τ. Α., 55/10-03-2023)

Εγκύκλ. με αριθμ.. πρωτ. 114188/ΓΔ4/02-10-2024.

Εγκρίνεται	
<p>Ο Σύμβουλος Εκπαίδευσης Παιδαγωγικής Ευθύνης</p> <p>Δρ. Κωνσταντίνος Κορρές</p> <p>Ημερομηνία: 17/10/2024</p>	<p>Ο Διευθυντής Δευτεροβάθμιας Εκπαίδευσης Ανατολικής Αττικής</p> <p>Δρ. Ανδρέας Μαρίνος</p> <p>Ημερομηνία: 17/10/2024</p>